

www.ymw.or.kr

# YM CHILDREN STORY

2021 영명보육원 소식지 + Vol. 28



사회복지법인  
영명보육원

## CONTENTS

- 03 인사말
- 04 영명행사 / 영명뉴스
- 07 보건\*영양소식
- 08 공모사업
- 09 종결보호아동 자립이야기
- 13 지역사회 연계프로그램
- 15 아동교육
- 16 직원소식
- 18 또 하나의 가족
- 19 따스한 손길 "방문해 주셔서 감사합니다."
- 22 따스한 손길 (후원금)
- 23 고마운 손길 (후원물품)
- 25 시설 연혁 및 현황
- 26 원훈
- 27 후원·자원봉사 안내



### 미션 및 비전

#### 미션

아동이 삶의 주도권을 갖고  
선택에 책임지는  
창의적 인재로 양육

+

#### 비전

꿈과 사랑이 넘치는  
영명보육원

+

#### 핵심가치

회복·사랑·존중

원 훈 몸과 마음을 건강하게, 착하고 바른 행동으로, 꿈을 키워 자립하자  
발행처 사회복지법인 영명보육원 | 세종특별자치시 연서면 월성로 239  
TEL (044)867-2058~9 FAX (044)867-2055 | www.ymw.or.kr

발행일 2022년 2월 발행인 박연수 편집인 정아름  
디자인·인쇄 하이컬쳐 창문 (042)254-8977

## 인사말

2021년은 온 국민 모두가 힘들었던 해였지만 영명의 아동들을 사랑하시는 후원자님과 자원봉사자님들의 아낌없는 후원과 관심으로 아이들은 밝고 행복하게 지낼 수 있었습니다.

불확실한 먼 미래를 두려워하기보다는 지금, 오늘 하루의 생활에서 자신감을 만들어내는 아이들이 되도록 한 해 동안 개별화프로그램을 통해 아동 개개인의 특성에 맞는 계획과 실천으로 어느 틈에 “쭉~욱” 하고 성장해버린 아이들의 모습에 신기함과 놀라움을 발견하게 됩니다.



아이들은 겉으로는 보이지 않지만 무궁무진한 꿈과 끼가 예쁜 상자 안에 담긴 소중한 선물처럼 상자 속에 숨어 언제라도 펼칠 수 있는 가능성을 품고 있습니다. 지역사회의 관심과 사랑의 손길로 상자의 뚜껑을 열어 아이들이 꿈을 맘껏 펼칠 수 있는 환경을 만들어 주고자 직원들도 지역사회와 손잡고 끝없는 노력을 하고 있습니다.

하루하루를 즐겁고 행복하게 지내다보면 어느새 더욱 멋지게 성장해있는 아이들과 만나게 될 것이라 생각합니다.

지난 한 해 동안 많은 변화가 있었습니다.

현대중공업 1% 나눔 벽면녹화사업으로 실내에 푸른 숲이 생겼고, 우체국 행복배달 소원우체통 행사와 52패밀리를 통해 아동들이 갖고 싶은 푸짐한 선물도 받았습니다.

초록우산의 후원으로 원가정복귀를 준비하는 아동과 가족이 행복한 제주도 가족여행을 다녀왔으며, 성원NF의 후원으로 탁구대 마련과 자원봉사를 해주신 코치님의 탁구교실로 실력이 날이 갈수록 성장하고 있습니다.

보건복지부와 세종특별자치시의 예산으로 아동숙소를 신축하였으나 건물주변이 황폐하여 고민하던 중 2021년도 복지시설 나눔숲(실외) 조성사업 공모에 선정되어 새롭게 변화되었습니다. 꽃피는 봄에 많이 놀러오세요.

그리고 기쁘면서도 아쉬움이 많았던 일 중에 입소하여 6년이라는 긴 시간을 같이 살았던 남자형제가 부모님 품으로 원가정 복귀를 했습니다.

떠나는 아이들과 보내는 아이들은 감정을 표현하기 어려워 서로 복잡했겠지만 너무나 잘된 일이지요. 앞으로도 아동의 원가정 복귀를 목표로 준비와 노력에 최선을 다 하겠습니다.

이곳의 아이들도 일반 가정에서처럼 부모님의 따뜻한 사랑을 받으며 자랄 수 있도록 가정과 부모를 대신하여 직원들은 한마음으로 아동들의 버팀목 역할을 열심히 해나가려고 합니다.

꿈과 희망을 키워줄 수 있도록 많은 격려와 사랑을 보내주세요.

2022. 02.

영명보육원 원장 박연수



## 영명행사



설, 추석 프로그램



봄나들이 "숲체험"



99회 어린이날 큰잔치



텃밭가꾸기



여름캠프



수목원 체험학습



포도나무정원 "침을 누립시다"



영명의 밤



## 영명행사

### ▶ 개별화프로그램 (아름다운나무방)



함께가 더 많았던 영명의 아동들에게 나만의 프로그램을 제공하고자 아동들의 욕구에 맞는 개별화프로그램을 진행하였습니다.

아동들의 욕구가 100% 반영되어 진행되는 프로그램만큼 영명의 개별화프로그램은 아동들 모두가 매우 적극적으로 참여하며 매 회기 활동들을 기대하기도 하였습니다.

개별화프로그램은 아동들에게 새로운 즐거움 제공뿐 아니라 소속 선생님과 둘만이 시간을 보내며 평소에는 나누지 못하였던 마음 속 진솔한 이야기들을 편히 나눌 수 있는 기회를 만들어주었습니다. 앞으로도 영명은 아동들의 욕구에 따라 개별화프로그램 활성화 및 다양한 즐거움을 제공할 예정입니다.

### ▶ 방별프로그램 (아름다운나무방)



21년 한해도 기나긴 코로나로 인해 영명의 아동들은 제한된 외부활동을 할 수밖에 없었습니다. 자유롭지 못한 활동들은 아동들에게 생활의 답답함과 무기력을 안겨주기도 하였습니다. 이에 아동들을 위해 잠시나마 코로나라는 제약된 환경에서 벗어나 안전하고 즐거운 시간을 가질 수 있도록 다양한 방별프로그램을 진행하였습니다. 프로그램 동안 아동들이 즐겁고 다양한 경험과 추억을 만들 수 있어 우리 모두 행복한 시간들을 보냈습니다.



## 영명뉴스

### ❖ 복지시설나눔 숲(실외) 조성사업



한국산림복지진흥원에서 주관하는 복지시설나눔 숲(실외) 조성사업으로 아동들이 산책할 수 있는 둘레길이 생겼습니다. 봄이 되면 향긋한 꽃향기가, 여름에는 푸르름이, 가을에는 독서 할 수 있는 편안한 쉼의 공간이, 겨울에는 멋진 풍경이 아동들에게 큰 선물이 될 것입니다.

### ❖ 융복합지원사업(태양광)



한국에너지공단에서 주관하는 융복합지원사업으로 구사무실 위에 태양광을 설치하게 되었습니다. 태양광 설치를 통해 친환경 에너지에 대해 아동들이 알게 되었고, 에너지비용도 절감하였습니다.



### ❖ 보호아동 정서회복 및 자립을 위한 희망스케치 사업 “나.무” 벽면녹화사업



브라더키퍼에서 시행하는 벽면녹화 지원사업 “나는 자라서 무엇이 될까?” 사업으로 시설 구석구석에 나무가 자랐습니다. 시설 아 2명이 식물을 관리하고, 관리일지를 쓰며 생명의 소중함과 “나는 자라서 무엇이 될까”라는 고민을 하며, 꿈을 키워가고 있습니다.



## 보건·영양소식

### ▶ 건강검진, 예방접종

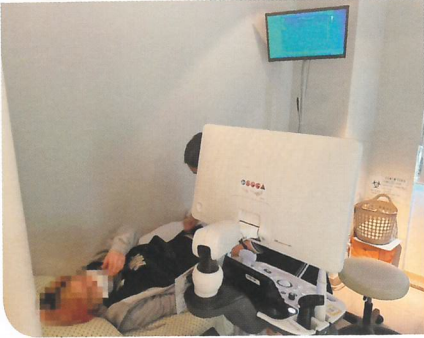

코로나19로 인하여 자체적으로 아동의 키와 신장을 측정하였습니다. 하루가 다르게 커가는 아동들입니다. 또한 코로나19 백신접종 및 나이에 따른 예방접종도 때마다 실시하고 있습니다. 아동들이 좀 더 건강한 환경에서 자랄 수 있도록 최선을 다하고 있습니다.



### ▶ 영양 및 위생교육



올해는 <올바른 간식 선택하기>라는 주제로 2번의 영양 및 위생 교육을 하였습니다. 상반기(7월)에는 나트륨, 당류, 지방에 대한 개념을 이해하고 영양 성분 표시를 확인하여 올바르게 간식을 선택하는 방법에 대해 알아보았으며, 하반기(12월)에는 식품 첨가물의 종류와 그 기능에 대해 알고 식재료 속에 있는 식품 첨가물의 섭취를 줄이는 방법에 대해 알아보았습니다.

교육을 통하여 좋아하는 간식을 조금씩 줄이고, 시중에 판매되는 간식보다는 제철에 나오는 채소와 과일을 많이 먹이려 시도하고 꾸준히 실천을 하고 있는 우리 아이들에게 감사함과 대견함을 느끼며 우리 영명 보육원 원생 모두에게 격려와 칭찬의 박수를 보냅니다. 짹짹~~~.

## 공모사업

1

## 초록우산 어린이재단(세종본부) 학습비 지원사업 | 이\*\* 아동



초록우산 어린이재단(세종본부) 학습비 지원사업에 이\*\* 아동이 선정되었습니다. 성우학원에 등록하여 이\*\* 오랜 꿈이며, 장래희망인 성우가 되기 위해 한발 다가갈 수 있게 되었습니다.

2

## (주)바보의 나눔 보호아동 자격증 취득 지원사업 | 이\*\* 아동



바보의 나눔 자격증 취득지원사업에 이\*\* 아동이 선정되었습니다. 아동의 자립 및 취·창업에 필요한 자격증(용접) 취득에 많은 도움을 받을 수 있게 되었습니다. (아동이 직접 만든 용접입니다.)

3

## 롯데칠성 영재 장학캠페인 미술: (재능키우미) | 나\*\* 아동



롯데칠성음료(주) 2021년 예체능 영재아동 장학 3기 미술분야 장학생으로 나\*\* 아동의 그림 키우미에 당선되었습니다. 지속적으로 미술에 다 펼칠 수 있게 되었습니다.



## 자립지원 프로그램

### 보호종료아동 사후관리 진행

만 18세 이상 보호 종료 후 5년까지 안정적 자립정착을 위해 보호종료 아동에게 심리적, 경제적, 사회적, 경제적 자립정착 프로그램을 진행하고 있습니다.

- 보호종료 후 안정된 자립을 위한 다양한 서비스 제공
- 보호종료 5년 이내 아동에 대한 사후관리 및 연 1회 자립수준 평가, 위기상황에 따라 자립지원전담기관과의 연계를 통해 안정적 상황으로 전환 지원
- 보호종료 후 5년간 사후관리 계획 수립

(아동복지법 시행령 제 38조)



### 보호종료예정 아동 8대 영역의 프로그램 개발 및 제공

#### ① 일상생활기술

일상생활에 필요한 세탁, 청소 예의범절, 요리하기 등



#### ② 자기보호기술

개인위생관리, 응급처치방법, 성교육, 스트레스 다스리기



#### ③ 지역사회자원활용기술

지역 내 활용 가능한 서비스, 사회자원 방문조사



#### ④ 돈관리기술

교육을 통한 올바른 경제관념을 형성, 효율적인 용돈관리기술 습득



#### ⑤ 사회적기술

긍정적인 대인관계 기술습득, 효과적인 의사소통 기술



#### ⑥ 진로탐색 및 취업기술

적성검사를 통한 상급학교 진학 및 직업탐색



#### ⑦ 직장생활기술

이력서 작성법, 면접방법, 대처방법 등 직장생활기술 습득



#### ⑧ 다시 집 떠나기

집구하기, 계약, 이사 등의 거주지 마련 습득

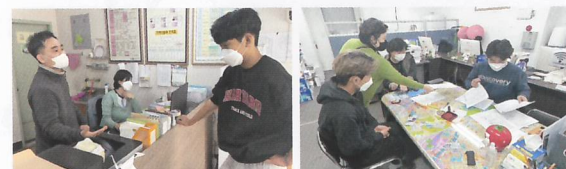

## 자립지원 프로그램

### 충북음성공장 CJ베이커리생산직 정직원 채용

임 \*\*



작년 9월 소외청년 취업지원사업 「CJ나눔재단」 꿈키움 21년도 하반기 교육생에 합격하여 일주일간의 교육실습 후 CJ베이커리생산직 충북음성공장에 정직원이 되었습니다. \*

평소 꼼꼼한 성격으로 매사에 신중한 아들은 취업후에도 최선을 다하며 성실하게 근무하고 있습니다. ♥

“



영명보육원을 퇴소하자마자 세종한국콜마에서 4년간 근무를 하고 3개월간 쉬고 있을 때 쯤 보육원선생님께서 cj나눔재단 김 데미를 소개시켜주셨습니다. 이력서 및 자기소개서 작성부터 면접 난 후 교육생으로 합격이 되어 일주일간 이론실습과 현장실습을 받으며 했습니다. 혼자 기차를 타고 교육이 이루어지는 장소에 스스로 찾아가기도 서울도 나 혼자 찾아갈 수 있구나”라는 생각과 앞으로 취업을 하 근무하자란 생각으로 교육을 받을 때부터 자신감이 넘쳐났습니다.

일주일간의 실습을 끝내고 충북음성공장 cj로 근무처가 지정되었 까지 해왔던 일들과는 다르지만, 평소 베이커리쪽으로 관심이 많 걱정보단, 설렘반으로 출근하게 되었습니다. 첫 출근을 정신없이 마치고 들어와 곰곰이 생각해보니 이곳에 취업을 해 오늘 하루를 무사히 마 에게 매우 고맙고 앞으로 더욱 더 잘해야겠다는 생각이 들었습니다.

제가 취업을 할 수 있게 도움을 주신 영명보육원 선생님과 감사의 말씀을 드리고 싶습니다.

그리고 동생과 함께 살 예쁜 주택을 구입하는 것을 목표로 두 열심히 일하는 제가 되도록 노력하겠습니다. 감사합니다. !



## 자립지원 프로그램

현대중공업그룹 1% 나눔재단에서 진행하는 희망스케치 현대미포조선 7기 교육생으로 합격하여 한 달여간의 실습을 끝내고 울산 현대중공업미포조선에 정규직으로 채용되었습니다.

이\*\* 보호종료아동은 고등학교때부터 용접을 전공하였으며 대전 폴리텍대학 녹색산업과를 졸업하여 꾸준하고 성실하게 자기개발을 해온 멋진 친구입니다. !

특수용접기능사, 용접기능사 등 국가기술자격증을 보유하고 있으며 취업이 된 지금도 자격증 취득을 위해 꾸준히 공부하는 모습을 보여주고 있습니다. ♡

## 현대중공업그룹 1% 나눔재단 희망스케치 현대미포조선 정규직 채용

이 \*\*

“ 전에 다니던 회사는 작은 공장이었는데 이번에 입사한 회사는 전에 다니던 회사보다 크고 배를 만드는 곳이라 ‘나의 전공과 실력을 키우자’는 생각으로 일을 시작했습니다. 첫 일주일 동안은 용접이 아닌 가공만 하다보니 적응을 하지 못해 매우 힘들었습니다. 그러던 중 취부(철판과 철판을 붙이는 작업) 쪽으로 업무 이동을 하였는데 용접 말고는 다른일을 해보지 않아서 겁이 났지만 막상 시작해보니 함께 작업하는 선배님들이 너무 잘 가르쳐 주시고 편하게 이끌어 주셔서 하나하나 천천히 배우기 시작했습니다. 또 다른 부서에서도 불러주셔서 그쪽에서도 실력을 더 키울 수 있었고 회사측의 배려로 인해 지금까지도 취부로 잘 배우고 제가 좋아하는 용접도 할 수 있게 되었습니다. 배를 만들 때 제일 중요한 취부와 용접실력을 동시에 키울 수 있게 기회를 주신 회사 측에 감사하며 현재는 맡은 일에 최선을 다하며 열심히 하고 있습니다. 잦은 조기출근과 야근이 아직 익숙하지 않아 힘들지만 일을 더 배울 수 있는 기회라 생각하고 앞으로 더욱더 열심히 노력하는 모습과 성실하게 근무하는 모습을 보육원 원장님께 또 보육원에서 생활하고 있는 동생들에게 보여주고 싶습니다.



## 자립지원 프로그램

### 희망디딤돌충남센터 청년이음주택 입주 ♥

2021년 희망디딤돌충남센터에서 개소한 청년이음주택에 **영명보육원 보호종료아동 2명**이 절차에 따라 입주신청서를 작성하고 면접을 통하여 입주하게 되었습니다.

“**청년이음주택**”은 천안과 아산이 맞닿아 있는 곳에 위치해 있어 천안근방으로 출퇴근하는 아동들에게 매우 편리한 공간을 제공하고 있습니다.

뿐만 아니라 가전, 가구, 식기류까지 완벽하게 구비되어있어 입주한 두 친구 모두 매우 만족해하며 생활하고 있습니다.

또한 청년이음주택에서 자립준비청년육구에 근거한

통합사례관리지원, 심리, 생활, 주거, 건강 등 다양한 서비스를 자체적으로 실행하고 있으며 개별프로그램과 1:1 맞춤형 사례관리도 이루어지고 있어 완전한 자립을 하기 전에 많은 도움을 받고 있습니다!

새로운 곳에서 새롭게 시작하는 저희 친구들이 앞으로 사회에 잘 적응할 수 있도록 응원해주세요!

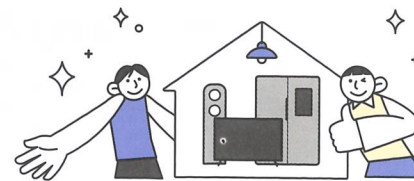



## 지역사회 연계프로그램

### 어린이재단 초록우산과 함께 진행한 '원가정 추억여행'



2021년 12월 찬바람 부는 겨울이지만 우리는 따뜻한 봄을 만났습니다.

어린이재단 초록우산 세종본부와 함께 진행한 '원가정추억여행'

끝날 줄 모르는 코로나로 인해 여행을 준비하는 과정에 많은 어려움이 있었지만 아동들의 바람을 아는 듯 조금 늦어진 일정이어도 무사히 여행을 마칠 수 있었습니다.

오랜 시간 떨어져 있었던 만큼 다시 만난 가족들과는 어색함도 있었지만, 그 시간도 잠시 아동들과 가족들은 마치 어제 만난 사이처럼 금세 모두가 한 가족이 되었습니다. 2박 3일이라는 일정으로 그동안의 그리움을 한 번에 씻어내지는 못하였지만 함께하는 시간 동안 아동들의 웃음은 끊이지 않았습니다.

제주도의 푸르른 바다와 다양한 이색체험 장소들을 방문하며 그동안 알지 못하였던 새로운 즐거움을 경험할 수 있었습니다. 함께여서 행복하였고 또, 가족이어서 더욱 행복하였습니다.

이번 프로그램을 진행해주신 초록우산 어린이재단 세종본부와 바쁘신시간 아동들을 위해 시간을 만들어주신 가족분들에게 감사의 인사를 전합니다.

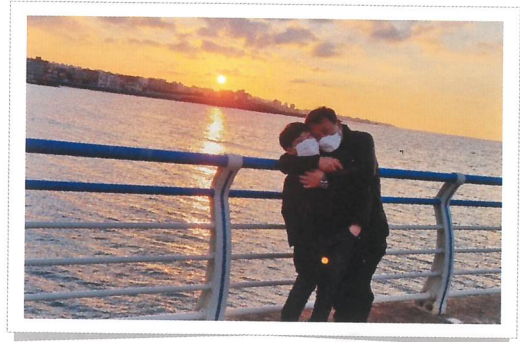

## 조치원 '포도나무정원 방문기'



여름 끝자락, 무더웠던 여름을 떠나보내기 전 영명의 아동들과 함께 포도나무정원을 방문하였습니다.

우리 지역에 위치한 포도나무정원에서는 포도따기 체험, 포도를 이용한 음식 만들기, 바베큐파티 등 다양한 프로그램 이번에는 두부 만들기과 피자 만들기 체험을 진행하였습니다.

방문시 아동들의 안전을 위해 단독 프로그램 이용 등을 할 수 있도록 배려해주셔서 아동들 모두가 코로나19로부터 자유롭게 외부활동을 즐길 수 있었습니다.

정원 속 포도나무뿐만 아니라 다양한 동식물을 만날 수 있었으며 이로 인해 아동들의 상상력과 즐거움은 배가 되었습니다.

언제나 따뜻하게 영명의 아동들을 반겨주시는 포도나무정원 관계자분들께 감사의 인사를 전합니다.





## 아 동 교 육



아동들은 매해 '재난 대비 안전 교육, 감염 및 약물 오남용 예방 교육, 실종·유괴 예방 방지교육, 성폭력 예방교육, 교통안전교육' 등 22회의 법정 의무 교육과 응급 상황 예방교육, 소방 훈련, 인권 교육 등 5회 이상의 필수 교육을 매년 받아 오고 있습니다.

직원들도 아동학대 신고의무자교육, 직장내 괴롭힘 예방 교육, 인권 교육, 어린이 안전 교육 등의 법정 의무 교육 및 필수 교육들을 꾸준히 받아 오고 있습니다.

아동들의 실생활에 도움이 되고 아동들이 교육에 즐겁게 참여할 수 있도록 하기 위해 준비를 하는 과정은 힘들고 고단한 면도 있지만 초롱초롱한 눈으로 적극적으로 참여하는 아동들을 보면 오히려 긍정의 힘과 활력을 얻습니다.

위험 상황에서 안전하게 우리를 보호할 수 있는 방법에 대해 토론을 하노라면, 원생들의 위트와 재치 넘치는 답변에 분위기가 유쾌해지고 상대방을 배려하는 예쁜 마음에 한 가족 이상의 뜨거움을 느끼며 따뜻함을 배우게 됩니다. 매시간 긍정적이고 적극적인 영명 보육원 원생들에게 이 기회를 통해 감사의 마음을 전하며 원생들이 즐겁게 교육을 받으며 지금보다 더 성장하고 발전할 수 있도록 노력하겠습니다.

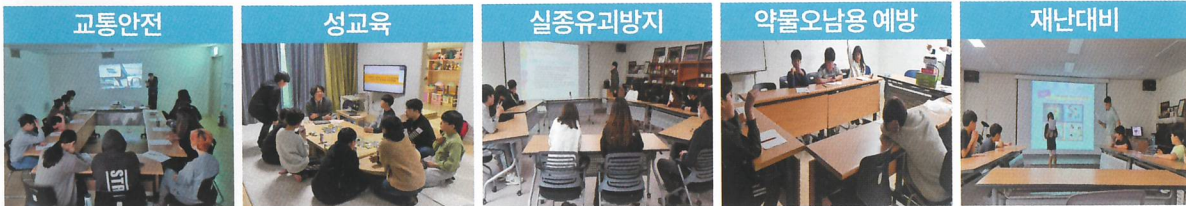

### 강의 후 인터뷰 | 나 \* \*

그동안 받은 안전교육 중 재난, 마약, 사이버, 납치 등 많은 것들이 기억납니다.  
선생님들이 항상 교육을 잘 지도해주셔서 좀 더 집중이 잘되었어요.  
사람 인생이라는게 언제 어디서 어떻게 될지 모르는 긴장 속에 살아야 하는데  
그런 우리를 위해 예방하고 지도하고 교육을 통해 알려주시고 기억하게 해주신  
선생님들께 항상 감사합니다. 덕분에 어디서든 걱정을 덜 수 있을 것 같아요.



## 직원소식

## 이지영



입사할 때는 무더운 여름이었는데, 어느새 겨울이 되었습니다. 아이들과 북적북적한 매를 보내니 시간이 더욱 빠르게 흘러가는 것 같은 반년이라는 짧은 시간이었지만 아이들과 다채로운 경험들을 통해 많이 배울 수 있었던 시간이었습니다.

또한, 제가 잘 적응할 수 있도록 이끌어 주시고 주신 원장님과 선생님들 덕분에 큰 힘을 받을 수 있어 감사했습니다. 이렇게 좋은 분들을 만나게 되어 제가 복 받은구나 하는 생각도 듭니다. 지난 추억들이 영명의 모든 사람에게 좋은 기억으로 남았기를 바랍니다. 앞으로도 아이들과 다양한 경험들 통해 많은 추억을 만들 수 있으면 좋겠습니다.

## 곽미숙

입사 후 천사 같은 영명 보육원 친구들과 즐거운 시간을 보낼 수 있다는 부푼 기대와 함께 건강하고 균형 있는 식단으로 아이들에게 몸에 좋은 식품을 골고루 잘 섭취하게 하여, 건강하고 튼튼한 체력을 바탕으로 자신이 하고 싶어하는 일을 마음껏 펼칠 수 있도록 엄마의 마음으로 식단을 꾸리려 다짐하였습니다. 채소며 과일 음식을 골고루 잘 먹는 아이들도 많았지만, 나물을 잘 먹지 않거나 좋아하는 음식만 먹는 아이 등 모든 아이들의 입맛을 맞추기는 참으로 어려웠습니다. 하지만 매일 조금씩 새로운 음식에 접근할 수 있도록 식단을 다양하게 편성하고 아이들이 좋아할 수 있도록 조리법을 변화시켜 가며 아이들이 즐거운 식사 시간을 갖도록 노력하고 있습니다.



조리사님들의 끊임없는 노력 덕분에 우리 아이들은 평상시 먹지 않으려 했던 음식을 조금씩 흥미하게 되었고, “저녁에는 맛있는 음식이에요?” 하며 식단에 관심을 보이며 오늘도 맛있게 식사를 하는 우리 아이들을 보며 감사함과 보람을 느낍니다.

더불어 우리 아이들에게 신선하고 좋은 재료로 요리할 수 있도록 아낌없는 지원과 배려를 해주시는 원장님, 아이들에게 과일을 깎아주며 하나라도 더 챙겨주시려 애쓰시는 보육사 선생님들, 번거롭더라도 아이들을 위해 수고로움을 자처하시는 사님들께 깊은 감사의 말을 전합니다.

앞으로도 영명 보육원 원생들이 건강하게 자라 자신이 하고 싶은 일에 자신의 역량을 십분 발휘하며 건강한 사회의 일원 자랄 수 있도록 영양과 교육에 힘쓰며 노력하겠습니다. 감사합니다.



## 직원소식

### 유 동 은



아동들이 그저 웃는 모습이 보기 좋았습니다. 그래서 아동들과 함께 하는 사람이 되고 싶습니다.

첫 근무날 아동들과의 어색한 인사가 기억이 납니다. 하는동 마는동 하는 인사들, 또는 아무 인사도 없는, 대꾸도 없는 아이들도 있었습니다. 저도 어색해하는 인사에 아동들도 어색했나봅니다. 이렇게 어색한 첫

시간이 어느새 금방 지나고, 해가 바뀌고 4개월이나 지났습니다. 아직도 모르는 것이 많아 배우고 있지만 그래도 아동들과 많이 친해졌습니다. 인사도 잘 안 하던 친구가 다가와 함께 보드게임을 하자고 권유하고, 어떤 아동은 지나가는 계단에서 마주치면 장난도 곧잘 칩니다. 자기 전에는 다가와서 오늘 있었던 일들을 시시콜콜 떠들며 수다떠는 친구도 있습니다. 전보다 편하게 다가와줘서 너무 고맙고, 확실히 아동들과 가까워졌음을 느낍니다. '이제 첫걸음을 걸었구나, 이제 시작이구나'란 생각이 듭니다.

앞으로 저의 바람은 아이들에게 변하지 않는 그 모습으로 버팀목 같은 보육사가 되고 싶습니다. 기쁠 때나, 슬플 때 그리고 우울하거나 신날 때, 어느 때든지 항상 같은 자리에서 자신을 지켜주고 바라봐주는 선생님이 있다는 믿음을 주고 싶습니다. 그리고 그 믿음으로 아동들이 조금 더 안정적인 편안함을 갖길 바랍니다.



## 또 하나의 가족

국립세종수목원  
전시원

여름의 따사로운 햇살에 수목원 생활정원의 블루베리는 영롱한 검붉은 빛을 뽐내며 익어갑니다.

블루베리 정원의 탐스러운 열매는 수목원 텃새 까치의 밥으로, 지나던 관람객의 추억으로 나눔 하기 바빴습니다. 한가운데 자리한 수목원에서 만나는 자연의 체험을 보육원의 식구들과도 함께하고 싶었습니다. 7월의 어느 날 식구원을 방문하여 정원에서 익어가는 열매에 빠져 더위도 잊은 채 자연을 느끼고, 체험하는 시간을 가졌습니다. 작은 꽃을 피우고, 달콤한 열매를 맺어가는 자연의 순리를 배우고, 더불어 행복해지는 소중한 경험이었습니다. 이런 소중함 앞으로도 지속 될 수 있길 기대합니다.

정원에서 행복해하던 보육원 식구들이 가슴에 사진처럼 남았습니다. 그래서 보육원의 자투리 공간에 정원을 만 싶었습니다. 가을의 바람이 스치던 9월, 수목원은 보육원 선생님들과 함께 장소를 다듬고, 흙을 복돋고, 식물을 배추마다 생명을 불어 넣었습니다.

이마에 맺힌 땀방울이 힘들고, 쫓아다니는 가을 모기가 야속했지만, 저희의 손길과 노력이 보육원 식구들의 소중한 공간이 된다고 생각하니 한없이 감사하고 오늘이 고맙습니다. 수줍게 다가와 “고맙습니다”를 외치던 친구의 얼굴 생생하여, 수목원의 보육원 사랑은 올해도 계속될 예정입니다.

국립세종수목원 전시원 관리실 B

안녕하세요.

저희는 건강기능식품과 화장품을 비롯하여 생필품을 유통하고 있는 기업 애터미(주)입니다. 2009년 창립부터 나눔 활동을 펼치고 있는 기업으로 지난 여름 영명보육원 아이들과 보육원에서 성장 후 자립한 보호종료아동을 위한 나눔을 진행했습니다.

이번 나눔 활동으로 느낀 것은 물질적인 것도 그러하지만 따뜻한 관심도 무엇보다 중요하다는 것이었습니다. 모든 행동의 시작은 관심으로부터 시작하기 때문에 앞으로도 따뜻한 시선으로 영명보육원과 자립한 아이들을 바라보며 부족함을 살펴보고, 함께하도록 하겠습니다.

※ 애터미(주) 김광열마스터님께서 영명보육원에 방문하셔서 보호종료예정아동과 보호종료아동을 위한 3천만원을 후원해주셨습니다.

뿐만 아니라 영명보육원 시설장님과의 인터뷰를 통하여 현시점에서 고충을 겪고 있는 보호종료예정아동과 보호종료아동에 대해 많은 관심의 표현을 해주셨습니다.

애터미(주)에서 후원해주신 귀중한 후원금은 보호종료아동 10명에게 자궁경부암예방접종 및 대학교등록금, 생활 의료비등에 사용되고 있습니다.



애터미 0





## 시설 후원금

김덕기, 정찬의, 한국콜마홀딩스 주식회사, (주)광덕, (주)코벤, 강민, 강민준, 강우진, 강윤목, 강현숙, 계동민, 고승렬, 고영준, 고용노동부, 고용노동부 고용정책실, 공석이, 공정옥, 광희경, 국가보훈처 복지증진국, 국립간염병연구소, 국세청 징세법무국, 권기훈, 권도용, 권영인, 권영중, 권혁, 기획재정부, 김가영, 김건영, 김경택, 김광희, 김규진, 김덕우, 김두규, 김두원, 김배, 김범일, 김선각, 김선경, 김선철, 김수현, 김영국, 김영준, 김영춘, 김영호, 김용미, 김유나, 김정기, 김정남, 김정인, 김중신, 김주안, 김주영, 김준혁, 김진우, 김찬기, 김찬성, 김철호, 김학원, 김현옥, 김혜원, 김효은, 남정용, 남정주, 남현자, 노승원, 노옥자, 다정고, 도원초, 동행김은정, 두루고등 학교자원봉사동아리, 두루진로동아리, 류성일, 문지혜, 문화선, 미르초등교, 민순희, 박경아, 박경옥, 박근영, 박기범, 박다영, 박미경, 박미정, 박보미, 박성훈, 박순수, 박연수, 박영, 박용진, 박은경, 박은정, 박준식, 박지형, 박진서, 박태동, 박태윤, 박형근, 방수진, 방수혁, 배범준, 빛과소금교회, 서상범, 서세종농협 봉암지점, 서울외과 (한진우), 서종원, 서지선, 서창범, 성모안과 (이종훈), 세종시청 복지정책과, 소담통신, 소윤중, 송금순, 송선규, 송성열, 송용옥, 송인혜, 송정아, 송혜영, 신규철, 신동근, 신민성, 신아연, 신유은, 신익섭, 신행원, 신헌옥, 신희철, 쌍류포도정원협동조합, 아름고, 안미정, 안성호, 영보화학(주), 영진종합전기(주), 예충열, 오상경, 오재학, 오진욱, 왕주영, 우정사업본부, 우태성, 유금란, 유예송, 유재란, 유정복, 육현수, 윤봉시, 윤석재, 윤진덕, 윤혜선, 이경구, 이규찬, 이금하, 이남이, 이대전, 이상록, 이상민, 이상용, 이상호, 이재호, 이종덕, 이종남, 이지선, 이태형, 이호, 이훈기, 임경남, 임국현, 임서현, 임재경, 임종기, 임해빈, 장소영, 장용성, 장원재, 장유식, 장진남, 장한별, 장희윤, 전윤미, 전은기, 전은수, 전지백, 정귀송동행, 정기영, 정승환, 정유진, 조범철, 조승현, 조신영, 조용훈, 조지혜, 조한선, 주식회사 603디자인, 주식회사 성원 앤에프, 주식회사 유라테크, 진광성, 진상규, 진우정, 진재찬, 채찬들, 최순덕, 최우진, 최은진, 최장호, 최태영, 최현숙, 최혜진, 한국콜마주식회사, 한국콜마홀딩스 주식 회사, 한승희, 한영옥, 한익현, 한재현, 해양수산부, 행정안전부 디지털정책국, 허진수, 허현, 홍왕표, 홍종남, 황선아, 황수찬

법인후원금 유재실, 박찬정, 마임건설, 박연수, 윤덕재, 안미현, 씨케이아이엔씨

## 아동후원(개별 아동 정기후원, CDA디딤씨앗) 정기후원

### CDA(디딤씨앗) 정기후원

강원호, 강미옥, 김병한, 강성용, 강연순, 강윤서, 강윤호, 강혜영, 거성건설, 고현숙, 권유나, 김나라, 금영민, 금은서, 기아자동차, 김광수, 김남선, 김대훈, 김동기, 김병한, 김순덕, 김영기, 김이옥, 김재훈, 김정남, 김정영, 김제도, 김현애, 김희찬, 꼬마세상어린이집, 나문찬, 다원(김재훈), 맹일문, 박경애, 박근자, 박상석, 박음파, 백선수, 변광용, 송다희, 송우찬, 신명희, 아동권리보장원, 양성이, 오신영, 오영훈, 오재연, 오창규, 우성제, 우신애, 유금현, 유재혁, 육진희, 윤석훈, 이경란, 이미숙, 이성환, 이수현, 이용호, 이원희, 이이옥, 이정택, 이현옥, 이희자, 임시환, 장원정, 정나경, 정미자, 정상규, 정아름, 정주근, 조봉천, 조인숙, 지강숙, 채명숙, 최경일, 최명식, 최보라, 최정숙, 한국연구재단, 홍석록, 홍은실, 홍의순, 홍지유, 황용주

## 방문자 및 자원봉사



삼양식품



행안부 디지털정보



국민연금공단 대전세종지사



법제처



지역난방공사



초록우산어린이재단



행안부 재난안전담당관실



세종창업키움센터





국토교통부



신우테크



세종 YMCA



한국수목원관리원



공무원 연금공단



애타미



세종수목원



세종YWCA 요리



환경부



농협정부세종청사 금융센터



국가보훈처



국토교통부



해양수산부



행정안전부



국책연구단지



서세종농협



한국연구재단



대전중구청 "나눔미"봉사단



한국주택금융공사



토끼풀재단



우정사업본부



에이팩스 태권도, 점프스타 줄넘기



SK트리컨



타오름학원





KCL한국건설생활 환경시험연구원



세종시처음처럼봉사단



교통연구원



SRT방문



고려대 봉사단



이,미용 봉사(카라헤어)



굿모닝영어샘(영어수업)



세종수목원(화단조성)



중부대학교(사진촬영)



사회서비스원(소독)



맑은누리(소독)

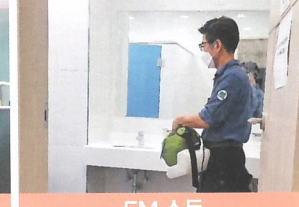

EM 소독



이지훈속독(속독)



다화만사성(그림)



세종에산다봉사단(놀이터정소)



대한적십자자연서면봉사회(김장봉사)



IMPACT EDGE (김장봉사)



재능봉사(탁구교실)



멘토링



멘토링







## 2021년 후원금 세입 및 세출 현황

(2021.01.01.~2021.12.31)

### 후원금

수입내역							
이월금	64,481,727	수입	126,233,750	이자수입	7,535	총계	190

지출내역			
구분	금액	내용	
집행내역	인건비	3,333,330	조리원 주5일 근무 및 휴일로 인한 2일 대체 일용직 급여 및
	사무비	8,514,510	수용비및수수료, 공공요금, 제세공과금, 차량비, 기타운
	재산조성비	12,088,000	자산취득비(흔들그네 지정후원), 시설비 (옹벽설치-공동모
	사업비(운영비)	6,973,322	아동 수용기관경비, 피복비
	사업비(교육비)	2,940,500	도서구입비, 학습지원비, 교복비
	사업비 (프로그램 사업비)	43,271,989	아동 심리재활사업, 아동 프로그램사업
소계		77,121,651	
잔액		113,601,361	

(2021.01.01.~2021.12.31)

### 상품권

구분	금액	비고
이월금	4,113,130	
수입	11,490,000	
지출	10,911,200	문제집구입, 아동 간식, 명절행사지원, 모범아동표창, 퇴소아동격려, 프로
잔액	4,691,930	





## 2021년 후원물품

단위 : 원)

3,012

직금

후원)

단위 : 원)

사업비

### 1월

무명(달걀20판), 푸드뱅크(요구르트10B, 요플레7B), 임수\*(학용품2B), 미니재이(마스크750개, 내복1B), SRT(다이어리1B), 강호제(치킨6마리), 박연수(장갑10개), 델루나(뽕7봉), 이준환(음료수5B), 알볼로피자초치원점(피자5판), 소담동SK대리점(과자8B), 안진규(과자1B), 충남아동복지협회(마스크스크럽1B), 정\*\*모(과자1봉지, 뽕1봉지, 눈높이(교재2B), 김택현(사과1B, 귤1B), 무명(여아옷, 신발1B), 윤봉시(요플레2B, 요구르트2B, 초코파이1B, 귤1B), 김수형(사탕1B), 신우테크(크린치바12B, 초콜릿9B, 현미풍2B, 보습설계사(꽃감4B), 강수철(뽕지60kg), 무명(현웃1B, 실내복11벌), 왔다떡방(양금절편1B, 찹쌀떡2B), 양수덕(도서15권), 롯데건설(마스크1B, 문구류30만원), \*정혁(장난감1B, 의류1B, 도서1B, 문구류1B), 배규\*(불고기1B), 카페이노스(주)(크루아상, 참치마료1B) 삼양냉동(라면2B, 과자4B, 등심롤2B, 떡갈비3B), 해양수산부(상품권30만원, 멸치9B, 김3B, 미역6봉, 새우3봉, 다시마3봉), 무명(뽕1B, 호빵1B)

### 2월

국무총리실(상품권50만원), 카페이노스(주)(크루아상1봉), 교육청(상품권40만원), 행정안전부디지털정보국(마스크100개, 크리스피롤1B, 물티슈1B, 각티슈1B), 조치원장로교회이윤권(바나나4B), 푸드뱅크(탄산음료7B, 밀가루7B), 김영례(달걀5판, 김2B, 돼지고기1B, 쌀6포대), 해양수산부(아동마스크100개), 무명(달걀20판), 코스트코(휴지16B, 물티슈100개), 해양수산부(우럭1B, 선어1B, 고등어5B), 세종평생교육학습관(풍뎡3B, 물티슈3B, 칫솔100개), 국민연금공단대전세종지사(상품권50만원), 리할랜드(햄버거19개), 농림식품부농촌정책국(상품권50만원), 농림축산식품부(한과2B), 우정사업본부장박종석(사과14B, 배10B), ㅇㅇ스ครีม(아이스크림3B, 과자5B, 음료수2B), 문화체육관광부직원일동(소고기1B), 명인교육센터(한라봉1B), 강형석(돼지고기1B), 정\*\*후원자(아이폰1대), 아농팜(아동양말100켤레), 쏠라ENG(선물세트4개, 정관장1B, 사과1B, 배1B), 박상진(과자4B, 커피13개, 마카롱13개), 소담동사이언스타운건물상인회(딸기2kg, 귤2B, 고기선물세트1B, 키위2B, 바나나3손), 남면떡집(떡국떡3B), 법제처(참쌀8포대, 상품권10만원), 보건복지부정신건강관리과(마스크1B, 필통1B, 마스크줄1B, 공책1세트, 연필세트30개), 지역난방공사(상품권100만원), 초록우산세종아동옹호센터(상품권110만원), 홍익대세종캠퍼스(삼푸2B, 쌀6포대, 사과4B, 휴지4B), 삼양냉동(냉동선물세트10B, 라면2B, 과자4B, 컵라면125개), 무명(식용유2통), 제이마트(귤2B), 정\*\*모(아이스크림1B), 박태동(쌀1포대, 튀밥1봉), 세종행정안전부(손세정제3B, 천혜향4B, 휴지2B, 풀클렌징기, 바디로션6개, 쿠기1B), 세종창업키움센터(고구마말랭이4B), 수나로이(아동옷2B), 김성훈(도화지·색지4B), 어린이재단(상품권110만원, 체온계스티커50매), 국토교통부(상품권50만원), 정\*\*후원자(웃·학용품, 도원초이\*\*담임선생님(도서1권), 신한은행(학용품세트1B), 농협은행(주)정부세종청사금융센터(프린터2대, 핸드청소기4개, 아동숙우20벌, 토너4개), 델루나(뽕2봉), 황정아(인형1B), 최병근(도서3B), 푸드뱅크(요플레10B, 뽕1B), 제이마트(귤1B), 김화평(과자1B, 원두커피1봉), SRT수서승무센터(컨프레셔대, 연기감지기60개, 수면등9대, 대차3대, 우산25개, 침구청소기3대, 수학도둑1개, 마법천자문1개, 다이어리10개, 핸드폰고리35개)

### 3월

마이리빙스토리(사탕1B), 임수\*(학용품1세트), 사랑의열매(키즈랩프로바이오틱스20개, 아이패드스트리플20개, 패션프루트스트로알13개, 사과10B), 주영콘크리트(모래1톤), 롯데건설(마스크950개, 상품권30만원), 임수\*(도서4권, 노트4권, 연필깎이1개), 무명(달걀20판), 카카오파이브(초콜릿1봉), 푸드뱅크(수박대롱8B, 말랑가우4B, 초콜릿5B), 사랑의열매(공기청정기필터6개), 윤봉시(요플레1B, 요구르트1B, 감자1B), 조장현(과자1B), 김영순(아동옷2벌), 무명(뽕2봉), 주영콘크리트(모래1톤), 임주연(파배기3봉, 주스2B), 청년다방중점점(떡볶이10세트), 무명(피자6판), 무명(치킨3마리), 델루나(뽕2봉), 키다리아저씨(아동옷1B), 김화평(커피2봉, 문어8kg, 건빵3B), 장우전기공장장(치킨2마리), 델루나(뽕2봉), 이준환(과자2B, 음료4B, 중고신발1B), 삼양냉동(만두45B, 과자4B, 라면2B)

### 4월

유재실(과자1B), 한국석유관리원(세제10B), 윤봉시(음료3B), 조치원시장봉어빵집(봉어빵4봉, 식혜3개), 명인스포츠타(딸기5B), 세종은누리교회(달걀1B), 무명(달걀20판), 아동복지협회(마스크7B, 손소독티슈7B, 치약2B, 버블프레스10B), 정\*\*모(햄버거6세트), 무명(오이1봉), 강신덕(햇도그4봉), 한인혜(문구류4B), 세종시장애인부모회(뽕1봉), 세종시자원봉사센터(짜장소스4개), 김수형(사탕1봉), 세종시교육청북부학교지원센터(생화탕4B), 세종시청(마스크600개), 델루나(뽕7봉), 김태하(과자3B, 음료3B), 무명(오이1포대), 김화평(커피2봉), 최성우(포도2B, 수박5통, 오렌지1B), 롯데건설(구급함16개, 상품권30만원, 푸드뱅크(무3B), 신우테크(크린치바12B, 헤이멜로12B), 삼양냉동(라면2B, 과자4B), 파파존스(피자10판), 아동복지협회(경남제약106B), 왔다떡방(떡2B), ㅇㅇ스ครีม(아이스크림5B, 과자5B, 음료수5B, 율카손세차장(손세차3대)

### 5월

여은주(닭50마리, 옷6B, 신발4B), 무명(음료3B, 과자1B), 변광웅(피자3판, 치킨6마리), 푸드뱅크(음료9B), 마임건설(뽕2봉, 음료2B), 사랑의열매(유산균54B, 도서1B, 모자1B), 김\*\*후원자(트레이닝1벌, 신발1족), 제이마트(과자10B, 음료4B, 수박3통, 쿠기1B), 무명(닭강정3봉, 피자3판, 햄버거2봉), 델루나(뽕6B), 이제인(피자8판), 지케이라이프(LA갈비3B), 성현숙(뽕1봉), 박연수(케이크1개, 아이스크림6세트, 임수영(오렌지5B), 김화평(수박2통, 소시지1B, 커피1봉, 케이크3개), 비제이씨푸드(자숙새우8B), 한국수목관리원(도서1B, 컵라면15B), 윤봉시(요플레2B, 음료2B), 박상욱(샌드위치63개), 무명(오이1포대), 장은영(중고책5B, 블록1B), 김나은(꿀떡3B, 음료2B, 포도3B, 방울토마토2팩), 김상호(수박2통, 거봉1B, 참외1B, 방울토마토1B), 김화평(부대찌개재료3봉, 수박2통), 충남아동복지협회(생활용품100B), 임해빈(양송이2B), 공무원연금공단(화분30개), 자원봉사센터(생필품3B), 무명(과자1B), 무명(망고수박8통), 삼양냉동(과자4B, 라면2B, 스테이크7B)



6월

임금옥(마스크1B), 롯데건설(문구류60만원), 세종YWCA(실내화21개, 레몬청13개), 황태규(사탕1B, 배즙1B), 사랑의열매(후지25조보경(치킨12마리, 피자10판), 무명(오이1포대), 사랑의열매(자가진단키트100개), 델루나(빵8봉), 세종W물소이여류(티셔츠5장), 창김채원(멜론수박18통), 에터미(보호종료아동생필품21품목), 무명(달걀10판), 초록우산(청소기2대, 드라이기2대), 조치원읍사무소(할60개, 상품권6만원, 두유4B), 사랑의열매(후지9B), 김화평(커피봉의자6개, 과자1B, 우유, 라면, 수박2통, 부대찌개재료, 강냉이44제이마트(수박5통), 정\*\*모(아이스크림40개), 왔다떡방(꿀떡1B), 윤봉시(수박3통, 음료3B), 수목원(심기린초60개), 꽃피는산골농김윤우(치킨8마리), 한국여성재단(위생팬티17장), 박해인(장난감3개), 김진희(요플레4개, 핫바1개), 나\*\*모(복숭아1B), 정\*\*후티셔츠, 아이스크림22개), 남양유업(요플레 3B, 커피1B), 무명(오이1포대), 부강맛나식당(수육, 튀김), 김영순(아이스크림20개)

7월

수목원(블루베리3B), 세종YWCA요리동아리(두부쿠기1B), 꽃피는산골농원(감자6B, 옥수수8망), 환경부(참외2B, 자두2B, 복숭2포대, 과자1봉, 돼지고기1B), 오보리스스포츠(나시50장), 제이마트(옥수수2B), 무명(애호박1B), 다정고3학년6반(학습교육용품, USB), 농터(에코백40개, 마카펜1개, 사탕1B), 까까나라(과자2B), 연서중(생필품3B), 박미소·조용준(과자, 아이스크림), 해양수산부 수산물마임건설(복숭아5B), 그랜드제빵소(빵4봉), 박세호(아이스크림2B), 무명(웃5봉), 김화평(가피2봉, 아이스크림100개), 박연수(커피1(해어스타일러20개), 윤봉시(요플레3B), 제이마트(수박6통, 포도1B, 바나나1B, 음료수2B, 파채1B, 과자1B), 삼양냉동(떡갈비8B, 라면, 무명(전자레인지대), 무명(아이스크림1B, 과자2B, 대파1단, 옥수수2망), 유재실(샌드위치, 음료)

8월

정\*\*모(피자4판, 치킨4마리, 아이스크림1봉), 성결교회초등부(과자, 키트7개, 도서7권), 무명(복숭아1봉), 이민지(과자1B), 농협정부(센터(콜메트25개), 충남아동복지협회(마스크8000장, 클렌징밤2B, 샴푸5B, 샴푸란5B, 향균세트10B, 세제10통), 이수정(햄버거25기3봉), 세종시사회복지협의회(수분크림3B, 폴클렌징3B), 무명(도서24B), 지남샘스타일(사과1B), 임지혜(도서 및 문구류1B), 윤여당김화평(커피2봉, 코코아1봉), 아동복지협회·미미네국물떡볶이(떡볶이10봉), 윤여당(빵3봉), 무명(미끄럼틀대), 삼양냉동(떡갈비7B, '4B, 라면2B)

9월

제이마트(사과1B), 연서중(생필품), 박부식(복숭아1B), 롯데건설(칫솔살균기20개, 마스크10B), 황덕순(쌀10kg1포대, 스펀세트17개), 국중진국(과자2B), 푸드뱅크(폴클렌징1B, 비비크림1B, 수분크림1B, 썬크림1B), 티엔알푸드(쫄면5B), 박부식(배2B), 명인교육센터(비(불고기1팩), 국토교통부(소화기4대, 이동식네트2개, 상품권50만원), 수목원(소화기3대, 물망초2B, 스펀4B, 과자13B), 왔다떡방(송1B), 지역난방공사(상품권100만원), 평생교육원(스펜세트2개, 참치세트1개, 핫반4B), 마임건설(사과4B), 윤봉시(요구르트2B), 법제처(8명군우유8B, 시리얼, 커피, 육식세정제), 농림수산식품교육문화정보원(포도30B, 사과10B, 배즙2B), 윤상숙(음료1B), 오나경(웃1B), 홍익(후지4B, 샴푸2B, 사과2B, 배2B, 쌀10kg2포대), 이준환(음료1B, 과자1B), 유경희(아이스크림30개), 세종중학교(사과4B, 김4B), 정김6B), 반올림피자샵조치원점(피자9판), 해양수산부(수산물5B), 까까나라(과자7B), 가족위생방역지원본부(양말10세트, 수건10세트, 상품권30만원), 행정안전부(마스크3B, 커피1봉, 핫초코3개, 아이스티1개, 미용티슈1B), 김영례(쌀10kg5포대, 냉동고기6팩, 김5봉, 계란5(순편3B), 변광용(피자3판, 치킨6마리), 김태동(치킨5마리, 쌀20kg1포대), 김채원(식용유2통, 열갈이3B), 오종분(플레이크3개), 2(쿠기42개), 국책연구단지(상품권100만원), 법제처기획조정관실(명군우유25B, 손세정제2B, 핸드타올3B, 상품권50만원), 정낙연(과

10월

정다희(웃2봉), 롯데건설(상품권19만원, 구강세정기15개), 행복한감굴농장(청굴채4개), 박상석(참쌀떡1B), 오정희(비타음료1B), 초3재단(액자1개, 디스펜서1개, 방역물품1B), 이성직(토마토3B), 조아영(치킨10마리), 헨리팬클럽(피자16판), 이수정(치킨9마리), 오나(의류2B), 우명경(탁구공100개), 윤봉시(요구르트2B, 고구마3B, 대파2단), 권성경(아동옷, 과자, 의약품), 왔다떡방(약식1B, 떡볶이1B, 산골농원(호박2B), 편식공장(쫄면기10B), 서세종농협(김장김치5B), 무명(꽃사과1봉), 한국연구재단(과자12B), 배\*\*후원자(피자3판, 대전중구청나눔미분사단(햄버거27개), 최성희(기타1개, 전자기타1개, 바이올린1개), 세종시청(보온병39개, 칫솔세트17개), 오정희한국주택금융공사(쌀20kg22포대), 토끼풀재단(과자와62품목, 트리1개, 장식품1세트), 충남아동복지협회(과자4B), 삼양냉동(라면, 치킨120개, 산적10개)

11월

유경희(아이스크림50개), 김성복(고구마2포대), 오정희(웃), 박민성(게임기), 델루나(빵5봉), 롯데건설(상품권30만원, 마스크30B), (쌍화탕1B), 무명(빵6봉), 행복한감굴농장(굴3B), 이\*\*멘토(웃3봉, 문구류1세트), 원어민팀선생님(공책7권, 연필5자루), 유경희(아이3세종종합사회복지관자원봉사자모임(과자1B, 장난감1개), 야심찬가지떡(떡1B), 우정사업본부(도서35권, 과자1B), 제이마트(베베로소이아동복(양말38컬레), 꽃피는산골농원(배추4망), 무명(웃1B, 아동숙옷1B), 편식공장(쫄면기10B), 김영배(피자10판), 김\*\*후원자봉암복권방(달걀33판, 고구마2봉, 고구마1B 버섯2봉, 감자1B), 박연수(삼겹살), 낫은자리교회(과일1바구니), 다솜의원(내복22서(아이스크림1B), 이\*\*후원자(매당1봉), 윤봉시(유산균3B), 삼양냉동(라면2B, 과자2B, 치킨3B, 돈까스3B, 만두3B)

12월

정승환(물총2B), 헤이올(빵5봉, 빵8B), 돈함(잠옷3B), 무명(굴4B), 무명(아동용돈110만원), 꽃피는산골농원(알타리무2B, 배추11B), 세종(키트25개), e편한한소피아(아동놀이세트3개), 해양수산부(명란4B), 청소년상담복지센터(달력24부, 다이어리5부), 충남아동복지협회20개, 손소독제24개, 전자레인지2대, 손세정제1B, 선글라스20개, 비누60개), 52패밀리(LA갈비3B, 크리스마스선물22개), 임수영(굴(과자1B), 노정호(전기요6개), 배\*\*후원자(햄버거22개), 해양수산부장관(김1B, 명태·코다리1B), 조치원성결교회(음료·노트·인형2장원정(트레이닝복2벌, 굴2B), 육현수(라면2B, 고기10kg, 사과2봉, 굴2B), 연서중주인일동(양말22컬레), 이진호(굴3B), 김태림(케이(식물키트2B, 음료3B, 핫반4B, 마스크2B, 과자6B, 스펀1B), 학림사(팔죽), 지역난방공사(상품권100만원), 박부식(목도리8개, 세정제사과4B, 배2B), 가온마을유\*경(아동선물24개), 허윤희(도서), 배\*\*후원자(가방1개), 두언니상점(양말1B), 박\*\*부(과자3B), 델(해양수산부(영유아마스크800개), 피치스고개농원(문구류2B), 미르초등학교(장갑40개), 리할랜드(크리스마스선물22개), 김찬미(에이펙스태권도8점프스타줄넘가자족(줄넘기3B), 명인센터(과자), 이동욱(노래방1대), 사운드명가(무선마이크2개, 노래방리모컨1개), 이42개), 농심(라면2B, 과자1B, 음료4B), 마리웨일237(마카롱22개), 유생춘(저녁식사40인분), 제이제이필라테스(아이스크림케이크이\*\*후원자(아동선물2봉), 정\*\*후원자(케이크), 박수영(햄버거세트25개), 우정사업본부(흔들의자2개), 타오름학원(손난로2개, 아삼양냉동(치킨5B, 돈까스3B, 라면2B, 과자4B), 세종시처음처럼봉사단(과자4B, 딸기2B, 굴2B), 푸드뱅크(부식류7B), 제이마트(수박



## 시설 연혁 및 현황



- 1953. 08. 충남 연기군 조치원읍 원리 110번지 설립 (故박정순 : 설립당시 전쟁고아 78명)
- 1954. 04. 법인설립인가 보사부허가 제49호
- 1955. 08. 육아시설 영명보육원인가 (충남22호)
- 1959. 08. 충남 연기군 조치원읍 신흥리 1번지로 이전
- 1966. 08. 제2대 조종희원장 취임
- 1986. 12. 충남 연기군 서면 월하리 1103-46 이전 (현 숙소)
- 2001. 02. 강당 및 사무실 개축
- 2005. 05. 조종희 원장 국민훈장 동백장 수상
- 2007. 07. 아동숙사 개보수 (심야전기·리모델링)
- 2008. 02. 사회복지봉사활동 우수인증센터 지정(제01000188호)
- 2012. 07. 제3대 서한식원장 취임, 한국지역난방공사 협약 체결
- 2013. 04. 제4대 성준경 원장 취임, 한국천연가스발전소 협약 체결
- 2014. 03. 우리은행 후원 협약 체결, (주)크린토피아 세종지사 협약 체결
- 05. 제5대 김희숙원장 취임
- 08. 영명보육원 개원 60주년행사 & 썸머징글벨 개최
- 10. 국립공주병원 업무협약(아동, 청소년 정신건강 지원) 체결
- 12. 보건복지부 인구아동정책관실 결연(김헌주 정책관)
- 2015. 01. 남양유업주식회사 세종공장 협약체결, 유한회사 체리즈 협약체결 (바리스타 교육)
- 04. 한국영상대 이벤트연출과 협약체결, 세종특별자치시 자원봉사센터 협약체결  
라비쌍뜨플라워 교습소 협약체결 (플로리스트 교육)
- 07. 'LG디스플레이 공모사업 세종영명IT발전소' 개소(5천만원 상당)  
세종YWCA 법인 협약체결  
-건강가정지원센터, 다문화지원센터, 성인권상담센터, 여성새로일하기센터
- 10. 류근철 대표이사 취임
- 12. 'LG Display IT발전소' 모범운영기관 우수사례 1등 선정
- 12. '2015. 지역사회와 함께 하는 영명의 밤, 행사
- 2016. 05. 황교안 국무총리 어린이날 초청 체험행사 참여  
'삼성디스플레이 공모사업 독서공간지원사업' 선정(3천만원 상당)
- 12. 'LG Display IT발전소' 모범운영기관 우수사례 1등 선정  
주식회사 엔케이코리아, 세종시건강증진센터, 한국영상대 가족회사 협약체결
- 2017. 07. 아름다운재단 대학생 교육비 장학사업·월드비전 '희망날개클럽' 장학사업  
S-Oil드림 장학사업 총 850만원 선정
- 10. LG복지재단 소외계층지원사업 에어컨 5백만원 상당지원
- 10. 아동숙사 2018년 기능보강사업 1,736,100,000원 선정 (1,350m<sup>2</sup> 건축, 보건복지부 국·시비)  
GKL 사회공헌재단 꿈희망여행 선정 7백만원 상당지원
- 2018. 03. 월드비전 한발종합사회복지관 협약·목공지도사 장학금 2명 (2백만원)
- 06. 세종사회복지 공동모금회 여름방학 지원사업 공모선정 배분 (6백만원)
- 12. 유공자 포상 보건복지부 장관상 수상 2명
- 12. 'LG Display와 함께하는 IT발전소 지원사업' 운영기관 1등 수상
- 2019. 04. 아동노후숙사 개축 공사 착공(1736백만원)
- 04. 현대차증권 찾아가는 경제교육 아동장학금선정 3명
- 04. SRT 협약체결
- 2020. 01. 제6대 박연수원장 취임
- 03. 아동노후숙사 개축 완공
- 2021. 02. NK병원 업무 협약
- 02. 2021년 녹색자금 복지시설나눔숲(실외) 조성사업 선정 (144백만)
- 06. 융복합지원사업 선정(태양광)



## 몸과 마음을 건강하게, 착하고 바른 행동으로, 꿈을 키워 자립하자

### 미션 및 비전

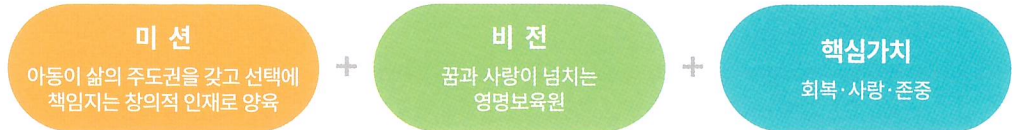

### 시설현황

위 치 세종특별자치시 연서면 월성로 239  
 개 원 일 1953년 8월 15일  
 시 설 장 박연수  
 예산현황 보조금 1,091백만원  
 시설종류 아동양육시설  
 운영법인 사회복지법인 영명보육원  
 시설규모 대지 11,403m<sup>2</sup> / 건물 5개소 1,813m<sup>2</sup> (신축건물 지하1층, 지상3층)

### 아동 및 종사자 현황

보호아동 : 19명 (남11 여08) / 정원 48명 (2022. 02. 현재)

성별			취학현황									
계	남	여	취학전		초등학교		중학교		고등학교		기타	
			남	여	남	여	남	여	남	여	남	여
19	11	8	0	1	3	1	4	1	3	4	1	1

종사자 : 17명 (남4, 여13)

구분	계	원장	자립지원전담요원	사무원	보육사	조리원
인원	17	1	1	1	13	1

\* 아동복지법기준, 입소아동30명미만시종사자배치기준적용(사무국장, 생활복지사, 임상심리상담원, 영양사, 위생원미배치)/ 사회복지무요원2명







## 행복한 영명아동을 위한 후원안내

따뜻하고 아름다운 세상 당신의 작은 나눔으로 시작됩니다.

아이들이 꿈꾸는 내일을 함께 응원해주세요~

- ♥ 일반후원 매월 1구좌(5,000원)이상으로 꿈과 희망을....
- ♥ 특별후원 필요한 물품이나 프로그램 지원으로 나눔을...
- ♥ CDA후원 아동 개인별 디딤씨앗통장에 5천원에서 10만원(한도)을 후원하시면, 세종특별자치시에서 1:1 매칭 적립하여 퇴소아동 자립에 필요한 주거비 및 학자금 등으로 사용
- ♥ 봉사후원 노력봉사, 다양한 특기와 학습지도 등으로 재능기부를...
- ♥ 이런 것이 필요해요 생활용품, 문구류, 의약품, 아동물품, 간식류 등
- ♥ 아이들이 행복한 세상 만들기 함께해요  
보내주신 후원금(품)은 연말 정산시 소득공제 혜택을 받을 수 있는 기부금이며 「소득공제용 기부금 납부증명서」를 발급 해 드립니다.

★ 보내주신 후원금은 아동들의 교육 및 복지증진을 위해 사용됩니다. ★

시설후원 농협 455071-51-010598 (예금주 : 영명보육원)

법인후원 농협 351-0616-1196-93 (예금주 : 사회복지법인 영명보육원)

## 행복한 영명아동을 위한 자원봉사

여러분의 작은 실천이 영명 아동들의 아름답고 소중한 꿈의 터전으로 꽃피웁니다.

[ 봉사과정 사전예약(홈페이지, 전화, 방문접수) ▶ 상담(자원봉사활동카드 작성) ▶ 오리엔테이션  
▶ 봉사활동실시 ▶ 봉사활동 일지작성 ▶ 봉사활동확인서발급(VMS) ]

- ♥ 재능나눔 학습, 특기, 예체능 등 전문분야
- ♥ 사회활동 차량 나들이, 문화체험 등
- ♥ 노력봉사 업무보조, 원내 외 환경정리, 각종 행사 보조 등
- ♥ 활동시간
  - 월~금 / 주말(토요일) / 10:00~17:00
  - 봉사활동 일주일 전 반드시 전화, 방문, 홈페이지 예약을 해야 봉사활동 배치할 수 있습니다.
  - 활동 영역에 따라 담당자와 상담 후 진행합니다.
- ♥ 사회복지 봉사활동 인증관리([www.VMS.or.kr](http://www.VMS.or.kr))란?  
사회복지 자원봉사 활동실적 누적관리, 실시간 온라인 자원봉사 인증서 출력  
자원봉사 활동처 찾기 등의 서비스를 제공하는 사회복지 자원봉사 종합서비스입니다.

문의 (044) 867-2058~9 FAX (044) 867-2055



우리 아이들의 **미래**를 위해 끊임없이 **노력**하겠습니다.

### 찾아오시는 길



#### KTX

오송역 하차 > 조치원방향 > 세종창조경제혁신센터 > 고북저수지 방향 > 세종시민체육관 > 영명보육원



#### 일반기차

조치원역 하차 > 세종창조경제혁신센터 > 고북저수지 방향 > 세종시민체육관 > 영명보육원



#### 승용차

조치원 > 세종창조경제혁신센터 > 고북저수지 방향 > 세종시민체육관 > 영명보육원



사회복지법인  
**영명보육원**